WIL - WORKING INSTRUCTION LOCAL (INSTRUÇÃO DE TRABALHO LOCAL)			
Nome do processo: **CARREGAMENTO SEM CONTAGEM COLÔMBIA**			
Abrangência: **MCO**		Seguimento: **SVC**	
Página: **1**	Revisão: **2**	Válido até: **16/03/2031**	Código: **SVC - 7220 - 28**

1. OBJETIVO DO DOCUMENTO

Orientar e instruir sobre como realizar o processo de carregamento sem contagem na Colômbia, para os SVCs que cumpram com os critérios de decisão descritos em DESPACHO SEM CONTAGEM LATAM.

2. ALCANCE DO DOCUMENTO

Este documento é destinado às operações do SVC que cumpram com os critérios mencionados.

3. MATRIZ DE RESPONSABILIDADES (RACI)

ATIVIDADE	R	A	C	I
9.1 Padrões gerais de despacho	REP	Site Leader	Team Leader	Team Leader
9.2 Fluxo de decisão para ativação em facilities	OE lean local OE PyP	LP supervisor OE lean local	SVC managers/Supervisors LM supervisor/Analyst	Site Leader Meli Team Leader 3PL
9.3 Critérios de decisão	OE lean local OE PyP	LP supervisor OE lean local	SVC managers/Supervisors LM supervisor	Site Leader Meli Team Leader 3PL
9.4 Descrição do procedimento	REP	Team Leader 3PL	Site Leader OE lean local	LM analyst
9.5 Controles durante o processo	REP Analyst Meli	Site Leader Meli Team Leader 3PL	Site Leader OE lean local	SVC Supervisors OE lean local
9.6 Rotinas de acompanhamento e gestão de melhorias	Site Leader Meli Analyst Meli LP analyst LM analyst	LP analyst/supervisor OE lean local	LP supervisor OE lean local	SVC Supervisors
9.7 Ativação de investigação por perda de pacotes	LP analyst Site Leader Meli	LP analyst Site Leader Meli LM analyst	LP supervisor	OE lean local SVC Supervisors LM Analyst LP supervisor

R – RESPONSÁVEL **A** – APROVADOR **C** – CONSULTADO **I** – INFORMADO

4. MATERIAIS E EQUIPAMENTOS UTILIZADOS

- Palete
- Paleteira manual
- Rampa de descarga
- Baker carts
- Bins com rodas/Gaiola pneumática

- Roll container
- Esteira/Conveyor
- Handheld

5. TERMOS E DEFINIÇÕES

- SVC (Service Center)
- REP (representantes)
- XD (Cross Docking)
- FBM (Fulfillment)
- XD (Cross Docking)
- SVC (Service Center)
- LH (Line Haul)
- MLP (Meli Logistics Provider)
- TL (Team Leader)
- LP (Loss Prevention)
- HU (Handling Units)
- YMS (Yard Management System)

6. KPIs DE CONTROLE

- Lost At Station <= 0,002%
- % Divergência de aduanas <= 15%
- % Fechamento de contêineres sem diferença de pacotes >= 95%

7. EPIs UTILIZADOS

- Calçado de segurança
- Colete refletivo/Uniforme refletivo
- Luvas

8. FLUXOGRAMA

9. AÇÕES E MÉTODOS

Ações (O quê)	Métodos (Como)
9.1 Padrões gerais de despacho	Todos os procedimentos descritos no portal WOW e referidos nas seguintes WIs devem ser cumpridos: • WI DISPATCH PROCESS SETUP PT_SVC_V3 • WI DISPATCH Recepção de veículos e Sacas PT_SVC_V7 • WI DISPATCH Traslado de Baker Carts PT_SVC_V0 • WI Flash Parking_PT_V1 **Única exceção: item 9.2 "Contagem antes do carregamento" da WI:** WI DESPACHO CARREGAMENTO E SAÍDA DO VEÍCULO (INCLUINDO SACAS) PT_SVC, **este processo deve ser realizado conforme descrito no item 4 "Descrição do procedimento" desta LUP**.

9.2 Fluxo de decisão para ativação em facilities

O fluxo de decisão para ativação em facilities permite entender como tomar a decisão de habilitar o carregamento sem contagem na facility avaliada. Os KPIs mencionados estão no item 3. Critérios de decisão:

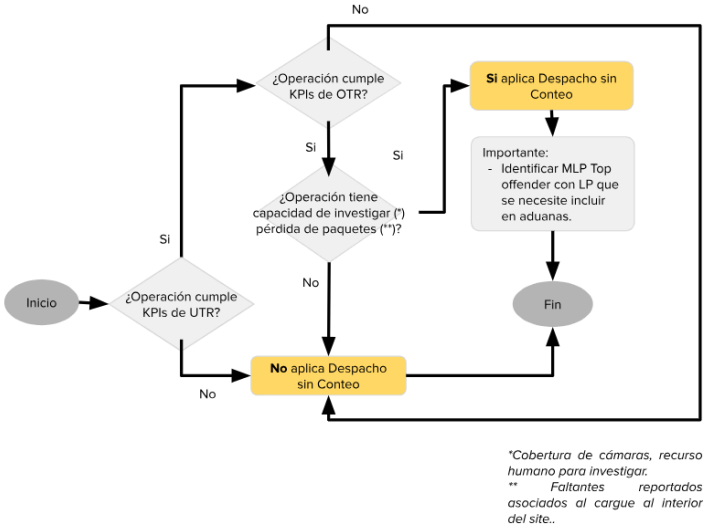

9.3 Critérios de decisão

Este método somente pode ser habilitado para as operações que possuem um alto desempenho de qualidade de processamento, principalmente nos processos de Sorting e Despacho. Deve-se cumprir as seguintes metas por pelo menos dois meses consecutivos nos KPIs antes da ativação:

KPIs Obligatorios:

UTR: %BPP (LaS) <= meta PEL, específicamente Lost at Station debe ser igual o menor al 0,002%

% Fechamento de contêineres >= 95%, não se considera o fechamento manual para casos de descontainerização e exclusão de pacotes, ou fechamentos manuais por pacotes onway devido a não serem roteados.

Em alinhamento com os targets de PEL, o target de Lost at Station (LaS) é de 0,001% em 90% dos SVC, sendo o único target diferente o de SBO1, anexo tabela:

SVC	TIPO SVC	LaS	Delayed	Damaged aS	Damaged Embalaje	Target BPP
SBO1	BIG	0,013%	0,001%	0,003%	0,032%	0,049%
SAN1	MEDIUM	0,001%	0,001%	0,012%	0,018%	0,032%
SVA1	SMALL	0,001%	0,001%	0,012%	0,018%	0,032%
SRI1	VERY SMALL	0,001%	0,001%	0,010%	0,036%	0,048%
SCI1	VERY SMALL	0,001%	0,001%	0,011%	0,025%	0,038%
SSA1	VERY SMALL	0,001%	0,001%	0,010%	0,036%	0,048%
SAT1	VERY SMALL	0,001%	0,001%	0,010%	0,036%	0,048%
SBL1	VERY SMALL	0,001%	0,001%	0,010%	0,036%	0,048%
STI1	VERY SMALL	0,001%	0,001%	0,010%	0,036%	0,048%
SBY1	VERY SMALL	0,001%	0,001%	0,010%	0,036%	0,048%

OTR: % Divergencia de aduanas Drivers<= 10%

Este cumprimento deve ser mantido nos períodos em que o carregamento sem contagem for aplicado.

Se a operação não atender um ou dois dos indicadores, entrará em período de acompanhamento durante o mês seguinte (2) (acompanhamento das equipes de LP e OE). Caso, durante este período, os três indicadores sejam atendidos, o carregamento sem contagem permanecerá ativo. Caso contrário (descumprindo ao menos um dos indicadores no mês 2), haverá uma pausa no projeto por 3 meses, até que se mantenha o cumprimento dos KPIs por 3 ou mais meses consecutivos.

Se for observada instabilidade nos resultados, ou seja, no primeiro mês algum dos indicadores não for atendido, durante o período de acompanhamento (mês 2) os três KPIs forem cumpridos, mas no mês seguinte (mês 3) pelo menos um dos indicadores não for atendido, a ativação do carregamento sem contagem será pausada até que seja demonstrada estabilidade, cumprindo por três meses ou mais consecutivos.

El equipo de trabajo de los facilities activos en Cargue sin conteo debe realizar seguimiento a los siguientes KPIs:

UTR: % Divergência de auditoria de contêineres, comportamento inferior a 20%
TMEC: Comportamento igual ou inferior às metas definidas no PEL.
OTR: % BPP (LoR), comportamento igual ou inferior às metas definidas pelo LP local.

Nota: Serão aplicadas exclusões que sejam sustentadas com evidências e estejam relacionadas a ativações sistêmicas ou eventos externos ao controle operacional. Esses itens devem ser revisados pelo supervisor de SVC, analista de LP e analista Lean.

9.4 Descrição do procedimento

PREMISSA:

Todos os baker carts que forem despachados devem estar fechados no sistema e ter seu QR code disponível e de fácil acesso para que o motorista possa escaneá-lo.

Todos os drivers deverão cumprir com os itens de segurança indicados nas WI relacionadas no primeiro item deste documento, incluindo o uso do EPI correspondente. Após realizar o Gate in, devem dirigir-se à sua vaga de

estacionamento e, uma vez autorizados, posicionar os calços de segurança nas rodas.

Cenários:

Carregamento com contagem de pacotes:

Nos seguintes casos, será necessário cumprir o item 9.2 “Contagem antes do carregamento” da WI: WI DESPACHO CARREGAMENTO E SAÍDA DO VEÍCULO (INCLUINDO SACAS) PT_SVC.

Caso 1: Driver/ MLP novos: Os motoristas de novos MLPs, ou aqueles que possuem menos de 15 dias corridos recebendo rotas e fazendo seus despachos.

Caso 2: Drivers/MLP exigidos por LP, motoristas ou grupo de motoristas de uma mesma transportadora que, devido ao seu desempenho no BPP ou PNR, sejam identificados como ofensores pela equipe local de Loss Prevention. Essa equipe de controle define o período em que a contagem dos pacotes deve ser realizada.

IMPORTANTE: Enquanto não houver uma solução sistêmica para as operações de Carregamento sem contagem, nos dois casos mencionados, ao escanear o QR code da rota, não será exibida ao driver a tela que indica a necessidade de contar os pacotes e posteriormente registrar a quantidade.

O que fazer?

1. O driver deverá contar os pacotes após receber o contêiner com os pacotes, sem escanear o QR code de sua rota.

2. Uma vez finalizada a contagem, o driver deve informar a quantidade ao representante do 3PL. O rep deve validar esse valor com a quantidade descrita para a rota no módulo de sorting.

3. Se o valor informado pelo driver corresponder ao do sistema, o representante autoriza o driver a escanear o QR da rota e, temporariamente, enquanto a solução sistêmica estiver em desenvolvimento, deverá clicar na opção "Já carreguei tudo".

   3.1. Se o valor não corresponder, o driver deverá realizar uma segunda contagem com o apoio do rep. Como última tentativa, a alfândega manual deve ser ativada de acordo com os procedimentos descritos na WI DISPATCH ALFÂNDEGA PT_SVC.

4. Após confirmar "Já carreguei tudo", o motorista deve prosseguir diretamente com o carregamento físico dos pacotes no veículo.

   4.1. Se a Alfândega aleatória for ativada, o driver deverá notificar imediatamente o representante do MELI para que realize sua alfândega conforme os procedimentos descritos na WI DISPATCH ALFÂNDEGA PT_SVC.

   4.2. Assim que o processo de Alfândega for concluído, o driver deverá informar no app que já passou pelo procedimento.

5. Após carregar o veículo, o driver deve remover os calços de segurança, pegar as chaves do veículo e seguir a rota até a saída, onde realizará a leitura do Gate Out.

Carregamento SEM contagem de pacotes:

Para todos os drivers que não se enquadram nos casos 1 e 2 mencionados anteriormente, deve-se seguir o seguinte processo:

1. Assim que o driver receber o contêiner com os pacotes da rota (pacotes individuais ou sacas), ele deverá escanear o QR Code da rota.

Enquanto não houver uma solução sistêmica para as operações de Carregamento sem contagem, nos dois casos mencionados, ao escanear o QR code da rota, não será exibida ao driver a tela que indica a necessidade de contar os pacotes e posteriormente registrar a quantidade.

2. Temporariamente, enquanto a solução sistêmica estiver em desenvolvimento, o driver deverá clicar na opção "Já carreguei tudo" e continuar com o carregamento físico dos pacotes ou saca no veículo. Ou seja, o driver NÃO fará a contagem dos pacotes no baker cart.

   2.1. Se a Alfândega aleatória for ativada, o driver deverá notificar imediatamente o representante do MELI para que realize sua alfândega conforme os procedimentos descritos na WI DISPATCH ALFÂNDEGA PT_SVC

   2.2. Assim que o processo de Alfândega for concluído, o driver deverá informar no app que já passou pelo procedimento.

3. Após carregar o veículo, o driver deve remover os calços de segurança, pegar as chaves do veículo e seguir a rota até a saída, onde realizará a leitura do Gate Out.

Carregamento de rotas Meli Extra (crowd): O item 9.7 da WI_ME_EXTRA PROCESSOS_PT_SVC deve ser cumprido em sua totalidade.

9.5 Controles durante o processo

Apenas as rotas que forem 100% fechadas na conteinerização (sem faltante at station), ou seja, em que todos os pacotes roteirizados estejam corretamente atribuídos à rota, podem ser levadas para a doca de carregamento e prosseguir para o passo 4 descrito neste documento.

Se a rota não estiver 100% fechada devido à falta de um pacote, será necessário aguardar até que a conteinerização completa da ilha seja concluída. Caso o pacote não seja encontrado, deve-se ativar a auditoria do contêiner para essa rota. Assim que o pacote for confirmado, a operação poderá seguir para o passo 4.

Se, ao realizar a auditoria do contêiner, o pacote não for encontrado, deverão ser

auditados também os dois contêineres adjacentes (direito e esquerdo).

Se o pacote não for encontrado e todas as rotas já estiverem fechadas, o contêiner deverá ser fechado com faltante e só poderá ser levado para despacho quando todas as rotas estiverem encerradas.

9.6 Rotinas de acompanhamento e gestão de melhorias

Tier II: Deve ser incluído entre os KPIs o monitoramento diário dos KPIs obrigatórios relacionados no item inicial (LaS, % fechamento de contêineres, % divergência de alfândegas).
As operações com carregamento sem contagem ativo devem acompanhar o painel de Pokayoke e tomar ações com os usuários ofensores quando forem identificados.

Tier Conjunta: Deve contar com pelo menos um representante das áreas SVC, MLP e LP. KPIs com **frequência quinzenal quando os KPIs obrigatórios estiverem sendo cumpridos**, devendo incluir a revisão dos KPIs de acompanhamento.

Para os casos de desvios em relação à meta, deve-se registrar a análise das causas e os planos de ação para garantir a melhoria do indicador. **Caso haja desvios, a frequência da análise deve ser alterada para semanal.**
Sempre que possível, deve-se aproveitar as reuniões já programadas para o acompanhamento do despacho ou outras em que as três áreas estejam presentes, para evitar duplicação de agendas.

Fechamento do mês: Antes do dia 10 do mês ou em até 8 dias úteis, é necessário informar o resultado de fechamento do mês anterior dos KPIs obrigatórios e de acompanhamento no Scorecard consolidado do MCO. Essa informação deve ser revisada e analisada pelo analista Lean responsável pelos SVC aplicáveis e, conforme descrito neste documento, será responsável por aprovar a continuidade do carregamento sem contagem ou sua suspensão, cumprindo o item **3. Critérios de decisão:** caso uma operação precise ser suspensa neste fluxo de carregamento, o analista Lean deve informar entre a data de atualização completa do consolidado e, no máximo, até 10 dias depois.

IMPORTANTE: Caso o Scorecard não seja preenchido dentro do prazo, isso poderá ser considerado motivo para suspensão do carregamento sem contagem.

Definição ou ajuste de metas dos KPIs obrigatórios: A cada trimestre (Q), semestre ou ano, será realizada uma atualização das metas de acordo com as definições de LP regional, alinhadas com a equipe de OE e as mudanças definidas nos programas de excelência.

9.7 Ativação de investigação por perda de pacotes

Quando for reportada a perda de um pacote e essa perda for mencionada nos momentos antes de o condutor realizar o Gate Out, deve-se seguir os seguintes passos:

Se o valor do pacote for igual ou superior ao valor base definido pela equipe de LP local para ativação de investigações, será ativado o processo de rastreabilidade do pacote para localizá-lo e confirmar a causa.

Se a investigação confirmar que o carregamento do pacote foi realizado corretamente, o

valor do pacote será assumido pelo MLP. Por outro lado, se a investigação confirmar que Não houve carregamento correto, esse valor será assumido pela operação (de acordo com os termos do contrato: MELI ou 3PL) e será marcado como LoR.

Se o valor do pacote for inferior ao valor de base de investigação de LP, o valor do pacote será assumido pela operação, (de acordo com os termos do contrato: MELI ou 3PL) e será marcado como LaS.

10. LINKS E ANEXOS

DESPACHO SEM CONTAGEM LATAM

HISTÓRICO DE REVISÕES

REVISÃO	ITEM	DATA DE VIGÊNCIA	HISTÓRICO
0	Todos	16-11-2024	[Leidy Zapata] - Criação do documento.
1	9.3	20/02/2025	[Leidy Zapata] [Juan Sebastian Salamanca Sanchez Actualización KPIs criterios de decisión.
2	9.3	17/03/2026	[Alejandro Cáliz - José Centanaro Herrera] - São apresentados os targets de PEL, sendo que o correspondente a Last at Station (LaS) para o Q1/26 é de 0,001% em 90% dos SVC, sendo o único target diferente o de SBO1. INFOWOW_2026_Q1 y Q2